

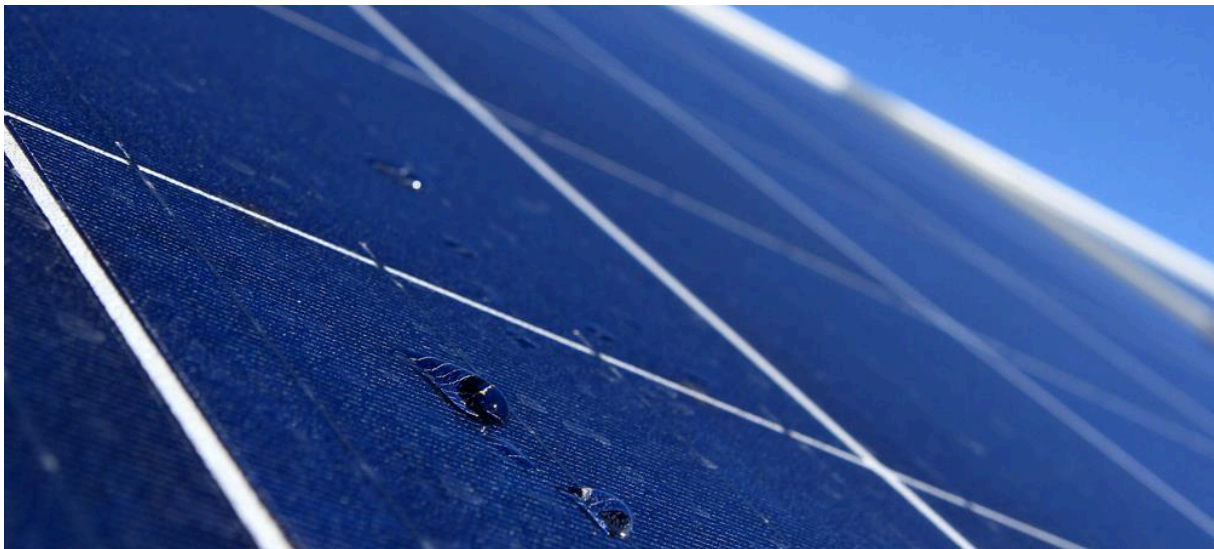

**Raport kwartalny
z działalności Columbus Energy S.A.
za III kwartał 2016 roku**



ABISTEMA Kancelaria Doradcza Sp. z o.o.

Raport sporządzony został przez spółkę Columbus Energy Spółka Akcyjna (dawniej: Columbus Capital S.A.) z siedzibą przy ul. Kuźnicy Kołtająowskiej 13, 31-234 Kraków (dalej również: Spółka, Columbus Energy Spółka Akcyjna, Emitent), zgodnie z wymogami określonymi w załączniku nr 3 do Regulaminu Alternatywnego Systemu Obrotu (według stanu prawnego na dzień 8 sierpnia 2016 r.) „Informacje bieżące i okresowe przekazywane w alternatywnym systemie obrotu na rynku NewConnect”.

Rolę Autoryzowanego Doradcy dla Columbus Energy Spółka Akcyjna pełni ABISTEMA Kancelaria Doradcza Sp. z o.o. z siedzibą w Krakowie, przy ul. Rącznej 66B, wpisana do Rejestru Przedsiębiorców Krajowego Rejestru Sądowego pod nr KRS 0000437337.

Kraków, dnia 14 listopada 2016 roku

Agenda.

I.	List Zarządu	3
II.	Podstawowe informacje o Spółce.....	4
III.	Oświadczenie Zarządu Spółki.....	6
IV.	Informacje o zasadach przyjętych przy sporządzaniu raportu, w tym informacje o zmianach stosowanych zasad (polityki) rachunkowości.....	6
1.	Jednostkowe skrócone sprawozdanie finansowe	8
A.	Bilans.....	8
B.	Rachunek zysków i strat	12
C.	Rachunek przepływów pieniężnych	14
D.	Zestawienie zmian w kapitale własnym	16
2.	Komentarz Zarządu Emitenta na temat czynników i zdarzeń, które miały wpływ na osiągnięte wyniki finansowe.....	18
V.	Prognozy finansowe	22
VI.	Informacja na temat aktywności Emitenta oraz Grupy Emitenta w zakresie działań zmierzających do zwiększenia innowacyjności.....	22
VII.	Opis organizacji grupy kapitałowej, ze wskazaniem jednostek podlegających konsolidacji.....	22
VIII.	W przypadku, gdy emitent tworzy grupę kapitałową i nie sporządza skonsolidowanych sprawozdań finansowych – wskazanie przyczyn niesporządzania takich sprawozdań.....	24
IX.	Informacje dotyczące liczby osób zatrudnionych przez Emitenta, w przeliczeniu na pełne etaty	24

I. List Zarządu.

Szanowni Państwo, drodzy Akcjonariusze, Inwestorzy i Partnerzy,

Zarząd COLUMBUS ENERGY S.A. (dawniej COLUMBUS CAPITAL S.A.) przedkłada raport kwartalny - za okres od 01.07.2016 r. do 30.09.2016 r. W III kwartale br. Zarząd Emitenta realizował bieżące działania operacyjne skupione na rozmowach z kontrahentami w zakresie realizacji finansowania planowanych projektów, szczególnie programu abonamentowego. Strategia działania Spółki oparta jest o sprzedaż nowego produktu „Abonament na Słońce”, który daje niezależność od regulacji prawnych w zakresie prawa energetycznego, niezależność od dotacji dla właścicieli domów jednorodzinnych i przede wszystkim daje możliwość praktycznie nieograniczonej ilości instalacji. W miesiącu wrześniu br. Spółka rozpoczęła realizację montażu w ramach programu abonamentowego zgodnie z wcześniejszymi założeniami. Istotnym zdarzeniem w życiu Spółki była zmiana polityki cenowej – tj. Spółka obniżyła cenę sprzedaży zestawów fotowoltaicznych dla konsumentów ze względu na spadek cen komponentów na rynku hurtowym. Marża została jednak zachowana. Sprzedaż w segmencie klientów indywidualnych rozwija się prawidłowo – zgodnie z założeniami. Spółka również rozwija intensywnie sprzedaż w sektorze sakralnym i osiąga tutaj ponadprzeciętne wyniki dzięki umiejętności adaptacji produktu do tego sektora oraz skutecznemu wdrażaniu sprzedaży poprzez relacje. Emitent wprowadził aktualizację produktu dla sektora sakralnego połączonego z możliwością pozyskania dotacji dla tego segmentu.

Zgodnie ze strategią ogłoszoną w maju br. konsekwentnie realizujemy sprzedaż flagowego produktu Spółki: Abonament na Słońce. Odpowiedź rynku jest bardzo pozytywna. Spółka sprzedaje obecnie ok. 200 umów miesięcznie i z miesiąca na miesiąc jest to tendencja rosnąca. Spółka szacuje, że prawdopodobne jest pozyskanie 500-750 umów do końca roku. Emitent podjął decyzję, aby w celu pozyskania środków na realizację umów abonamentowych posłużyć się finansowaniem pomostowym w formie emisji akcji na kwotę do 10.500 tys. zł. Realizacja emisji planowana jest na IV kw. 2016 r. Równoległe, zgodnie z wcześniejszymi założeniami, kontynuowane są negocjacje w zakresie pozyskania inwestorów do finansowania długoterminowego, w tym dłużnego. Ich zakończenie przewidujemy na przełom 2016/2017 r. Trwają również rozmowy z instytucjami bankowymi o sekurytyzacji należności i/lub ich bezpośredniej sprzedaży.

W ostatnim kwartale bardzo dużo uwagi Zarząd Spółki poświęcił na szkolenia i organizację sprzedaży. Celem Zarządu jest aby potencjał sprzedażowy i profesjonalizacja obsługi klienta stanowiły główne źródło przewagi konkurencyjnej Spółki. W najnowszej ofercie uwzględniliśmy ponadto indeksację abonamentu powiązaną z WIBOR-em. Ta propozycja czyni nasz produkt jeszcze bardziej atrakcyjnym dla pozyskania finansowania dłużnego lub sekurytyzacji. Na bazie ostatnich doświadczeń sprzedażowych, rozmów z inwestorami i bankami podtrzymujemy szacunki dotyczące możliwości dynamicznego wzrostu sprzedaży w kolejnych latach. Stawiamy sobie cel aby w okresie do 2022 r. mieć sprzedane, sfinansowane i zamontowane 50 000 domowych instalacji fotowoltaicznych w Polsce. Jesteśmy nadal przekonani co do konkurencyjności fotowoltaiki jako technologii przyszłości i o przewadze naszej oferty abonamentowej w stosunku do alternatywy, jaką będzie coraz droższy zakup energii z sieci.

Dziękując za okazane zaufanie deklarujemy dalszy wkład pracy w rozwój COLUMBUS ENERGY S.A. i zapraszamy do lektury raportu za III kwartał 2016 roku.

Z poważaniem

Prezes Zarządu
Dawid Zieliński

Wiceprezes Zarządu
Łukasz Górski

II. Podstawowe informacje o Spółce.

Informacje o Emitencie

Nazwa Spółki	COLUMBUS ENERGY Spółka Akcyjna (dawniej: Columbus Capital S.A.)
Siedziba	Kraków
Adres siedziby	31-234 Kraków, ul. Kuźnicy Kołłątajowskiej 13, nr tel./fax: 12 307 30 90
Poczta elektroniczna	biuro@columbusenergy.pl
Strona internetowa	http://www.columbusenergy.pl
Przedmiot działalności	43.21. wykonywanie instalacji elektrycznych 35.11 wytwarzanie energii elektrycznej 42.22 roboty związane z budową linii telekomunikacyjnych i elektroenergetycznych 43.22 wykonywanie instalacji wodno-kanalizacyjnych, cieplnych, gazowych i klimatyzacyjnych 35.12 przesyłanie energii elektrycznej 35.13 dystrybucja energii elektrycznej 35.14 handel energią elektryczną
Forma prawna	Spółka Akcyjna
Kapitał zakładowy	Kapitał zakładowy wynosi 72.863.778,42 zł i dzieli się na: a) 10 000 000 akcji zwykłych na okaziciela serii A o wartości nominalnej 0,27 zł każda, akcje serii A są dopuszczone do obrotu na rynku New-Connect b) 5 002 400 akcji zwykłych na okaziciela serii B o wartości nominalnej 0,27 zł każda, akcje serii B są dopuszczone do obrotu na rynku New-Connect c) 1 000 000 akcji zwykłych na okaziciela serii C o wartości nominalnej 0,27 zł każda, akcje serii C nie są dopuszczone do obrotu d) 700 000 akcji zwykłych na okaziciela serii D o wartości nominalnej 0,27 zł każda, akcje serii D nie są dopuszczone do obrotu e) 253 163 446 akcji serii E zwykłych na okaziciela o wartości nominalnej 0,27 zł każda, akcje serii E nie są dopuszczone do obrotu
KRS	Sąd Rejonowy dla Krakowa – Śródmieście w Krakowie, Wydział XI Gospodarczy Krajowego Rejestru Sądowego pod numerem 0000373608
REGON	241811803
NIP	9492163154

Zarząd Spółki

W okresie sprawozdawczym nie nastąpiły zmiany w składzie Zarządu Spółki.

W III kwartale br. oraz na dzień sporządzenia niniejszego raportu w skład Zarządu COLUMBUS ENERGY S.A. wchodzi następujące osoby:

L.p.	Imię i Nazwisko	Stanowisko
1.	Dawid Zieliński	Prezes Zarządu
2.	Łukasz Górski	Wiceprezes Zarządu

Rada Nadzorcza Spółki

W okresie sprawozdawczym nie nastąpiły zmiany w składzie Rady Nadzorczej Spółki.

W III kwartale br. oraz na dzień sporządzenia niniejszego raportu w skład Rady Nadzorczej COLUMBUS ENERGY S.A. wchodzi:

L.p.	Imię i Nazwisko	Stanowisko
1.	Paweł Urbański	Przewodniczący Rady Nadzorczej
2.	Janusz Sterna	Członek Rady Nadzorczej
3.	Leszek Leńko	Członek Rady Nadzorczej
4.	Maciej Fersztorowski	Członek Rady Nadzorczej
5.	Sławomir Majtyka	Członek Rady Nadzorczej
6.	Łukasz Kaleta	Sekretarz Rady Nadzorczej

Akcjonariat COLUMBUS ENERGY S.A. na dzień sporządzenia niniejszego raportu

L.p.	Imię i Nazwisko	Liczba akcji	% akcji	Liczba głosów	% głosów
1.	January Ciszewski *	93 625 173	34,69	93 625 173	34,69
2.	Prime2 S.A. **	93 214 432	34,54	93 214 432	34,54
3.	Paweł Szymula ***	21 864 030	8,10	21 864 030	8,10
4.	Marek Sobieski	17 899 477	6,63	17 899 477	6,63
5.	Pozostali akcjonariusze	43 262 734	16,04	43 262 734	16,04
	Ogółem:	269 865 846	100,00	269 865 846	100,00

* bezpośrednio i pośrednio poprzez JR HOLDING S.A. i KPM INVEST Sp. z o.o. oraz Kuźnica Centrum Sp. z o.o., a także 50 % udziałów w Ganador Sp. z o.o. posiadanych przez JR HOLDING S.A.

** podmiot, w którym 100 % akcji posiada Dawid Zieliński

*** bezpośrednio i pośrednio poprzez GK Invest Forbau Sp. z o.o. Sp. kom. i Forbau Sp. z o.o., a także 50 % udziałów posiadanych w Ganador Sp. z o.o. przez GK Invest Forbau Sp. z o.o. Sp. kom.

III. Oświadczenie Zarządu Spółki.

Zarząd Columbus Energy S.A. oświadcza, że według jego najlepszej wiedzy wybrane jednostkowe informacje finansowe za III kwartał 2016 roku, a także dane porównywalne za analogiczne okresy roku poprzedniego sporządzone zostały zgodnie z przepisami obowiązującymi Emitenta oraz, że kwartalny raport okresowy z działalności Columbus Energy S.A. zawiera prawdziwy obraz rozwoju i osiągnięć oraz sytuacji Emitenta.

IV. Informacje o zasadach przyjętych przy sporządzaniu raportu, w tym informacje o zmianach stosowanych zasad (polityki) rachunkowości

Nie było zmian stosowanych zasad (polityki) rachunkowości.

Założenia ogólne

1. Rokiem obrotowym jednostki jest rok kalendarzowy.
2. Sprawozdanie finansowe obejmuje okres od 01.07.2016 do 30.09.2016 roku.
3. Sprawozdanie finansowe zostało sporządzone przy założeniu kontynuowania działalności gospodarczej przez jednostkę w dającej się przewidzieć przyszłości obejmującej okres nie krótszy niż 1 rok od dnia bilansowego.

Stosowane metody wyceny aktywów i pasywów i sporządzania sprawozdania finansowego

Aktywa:

- środki trwałe według ceny nabycia,
- inwestycje rozpoczęte według ceny nabycia,
- wartości niematerialne i prawne według ceny nabycia,
- materiały według cen zakupu,
- produkcja niezakończona według technicznego kosztu wytworzenia,
- wyroby gotowe według planowanej ceny sprzedaży nie wyższej niż możliwej do uzyskania przy sprzedaży,
- należności z wszelkich tytułów według wartości nominalnej wynikającej z dokumentów rozliczeniowych,
- środki pieniężne według wartości nominalnej stanów gotówki w kasie, środków na rachunkach bankowych,
- rozliczenia międzyokresowe według wartości nominalnej wynikającej z dokumentów,
- środki trwałe przejęte jako aport zorganizowanej części przedsiębiorstwa od spółki STI TRAVEL sp. z o.o., które były ujęte w ewidencji środków trwałych przyjmuje się w wartości wynikającej z ewidencji a odpisy umorzeniowe są kontynuowane z uwzględnieniem dotychczasowych odpisów amortyzacyjnych oraz kontynuacją metod amortyzacji przyjętą przez podmiot podzielony.

Jeżeli składniki majątku wchodzące w skład wkładu niepieniężnego nie były wprowadzone do ewidencji środków trwałych oraz wartości niematerialnych i prawnych przed podmiot podzielony wartość początkową ustala się jako sumę ich wartości rynkowych w przypadku wystąpienia dodatniej wartości firmy.

Powstała dodatnia wartość firmy jest amortyzowana przez 5 lat bilansowo ujmując amortyzację na koniec każdego kwartału i nie jest uwzględniana podatkowo.

Do wyceny projektów (wartości niematerialne i prawne) w ramach wyceny zorganizowanej części przedsiębiorstwa zastosowano metodę Venture Capital.

W zakresie amortyzacji stosowana jest metoda liniowa – czynnikiem decydującym o zaliczeniu składnika do środków trwałych lub wartości niematerialnych i prawnych jest okres użytkowania (powyżej roku).

Przedmioty do wartości 1500 zł bez względu na okres użytkowania traktuje się jako materiały i odpisuje w całości w koszty zużycia materiałów w miesiącu zakupu. Z tej grupy przedmioty „atrakcyjne” podlegają ewidencji ilościowej dla celów kontrolnych.

Przedmioty o wartości powyżej 1500 zł i okresie użytkowania ponad rok traktuje się jako środki trwałe i amortyzuje się jednorazowo w miesiącu ich zakupu.

Możliwe jest, by przedmioty o wartości niższej niż 1500 zł i okresie użytkowania ponad rok wpisywać jako środki trwałe w przypadkach gdy Zarząd spółki tak zadecyduje.

Środki trwałe o wartości do 3500 zł amortyzuje się jednorazowo w miesiącu ich zakupu.

Środki trwałe o wartości powyżej 3500 zł amortyzuje się metodą liniową od miesiąca następnego po miesiącu oddania ich do użytkowania.

Nakłady na dobra inwestycyjne wymagające montażu lub polegające na robotach budowlano-montażowych księguje się na koncie: „środki trwałe w budowie”.

Nakłady na dobra inwestycyjne wymagające montażu lub polegające na robotach budowlano-montażowych księguje się na koncie: „środki trwałe w budowie”.

Rzeczowy majątek obrotowy:

Ewidencja towarów – odpisywanie w koszty wartości w momencie ich sprzedaży. Towary wyceniane są wg cen nabycia (cena rzeczywiście zakupu).

Pasywa:

- kapitały, fundusze według wartości nominalnej wynikającej z dokumentów
- kredyty i pożyczki według wartości nominalnej wynikającej w dokumentów
- zobowiązania wszelkich tytułów według wartości nominalnej wynikającej z dokumentów
- rezerwy według wartości nominalnej wynikającej z dokumentów
- rozliczenia międzyokresowe przychodów według wartości nominalnej wynikającej z dokumentów

Metody ustalania wyniku finansowego:

- przyjmuje się metodę prowadzenia rachunku kosztów metodą porównawczego rachunku kosztów.

- generowane w ciągu roku (okresu) koszty ewidencjonuje się na kontach zespołu „4” – koszty według rodzaju i ich rozliczenie, a następnie są one rozliczane na kontach zespołu „5” – koszty według typów działalności.
- przy ustalaniu wyniku na sprzedaży uwzględnia się wartości wynikające ze zmiany stanu produktu.

Rachunkowość prowadzona jest komputerowo, przy zastosowaniu programu firmy CDN Optima przeznaczonego do prowadzenia ksiąg handlowych. Zapisy wprowadzane są do rejestrów VAT zakupu lub sprzedaży, a następnie księgowane do ksiąg handlowych. Dane do powyższych rejestrów są wprowadzane bezpośrednio i zapisują się na kontach tworząc zestawienie obrotów i sald. Dane archiwizowane są na dysku twardym komputera oraz dodatkowo po zakończeniu miesiąca archiwizowane na dysku zewnętrznym, który jest odpowiednio przechowywany.

Zmiany metod księgowości i wyceny – nie występuje.

Dokonane w stosunku do roku poprzedniego zmiany sposobu sporządzania sprawozdania finansowego – nie występuje.

Zasady rachunkowości przyjęte przy sporządzaniu sprawozdania finansowego są zgodne z:

- ustawą o Rachunkowości z 29 września 1994 roku z późniejszymi zmianami, zwaną dalej Ustawą (w związku z nowymi zapisami Ustawy Emitent stosuje już nowy układ w sprawozdaniach finansowych),
- przyjętą w tym zakresie polityką rachunkowości.

Przedstawienie informacji liczbowych zapewniających porównywalność danych sprawozdania finansowego za rok poprzedzający ze sprawozdaniem za rok obrotowy – nie występuje.

Informacje o znaczących zdarzeniach, jakie nastąpiły po dniu bilansowym, a nie uwzględniono ich w bilansie i rachunku zysków i strat – nie występuje.

Zdarzenia dotyczące lat ubiegłych ujęte w sprawozdaniu finansowym roku obrotowego – nie występuje.

1. Skrócone jednostkowe sprawozdanie finansowe

A. Bilans Columbus Energy S.A. (w zł)

AKTYWA	30.09.2016	30.09.2015
A. AKTYWA TRWAŁE	63 590 209,84	61 883,77
I. Wartości niematerialne i prawne	63 559 697,11	6 209,77
1. Koszty zakończonych prac rozwojowych	0,00	0,00
2. Wartość firmy	1 227 458,06	6 209,77
3. Inne wartości niematerialne i prawne	62 332 239,05	0,00
4. Zaliczki na wartości niematerialne i prawne	0,00	0,00
II. Rzeczowe aktywa trwałe	27 036,73	0,00
1. Środki trwałe	27 036,73	0,00
a) grunty (w tym prawo wieczystego użytkowania gruntu)	0,00	0,00
b) budynki, lokale, prawa do lokali i obiekty inżynierii lądowej i wodnej	0,00	0,00
c) urządzenia techniczne i maszyny	18 036,74	0,00

d) środki transportu	0,00	0,00
e) inne środki trwałe	8 999,99	0,00
2. Środki trwałe w budowie	0,00	0,00
3. Zaliczki na środki trwałe w budowie	0,00	0,00
III. Należności długoterminowe	0,00	0,00
1. Od jednostek powiązanych	0,00	0,00
2. Od pozostałych jednostek, w których jednostka posiada zaangażowanie w kapitale	0,00	0,00
3. Od pozostałych jednostek	0,00	0,00
IV. Inwestycje długoterminowe	0,00	7 200,00
1. Nieruchomości	0,00	0,00
2. Wartości niematerialne i prawne	0,00	0,00
3. Długoterminowe aktywa finansowe	0,00	7 200,00
a) w jednostkach powiązanych	0,00	7 200,00
- udziały lub akcje	0,00	7 200,00
- inne papiery wartościowe	0,00	0,00
- udzielone pożyczki	0,00	0,00
- inne długoterminowe aktywa finansowe	0,00	0,00
b) w pozostałych jednostkach, w których jednostka posiada zaangażowanie w kapitale	0,00	0,00
- udziały lub akcje	0,00	0,00
- inne papiery wartościowe	0,00	0,00
- udzielone pożyczki	0,00	0,00
- inne długoterminowe aktywa finansowe	0,00	0,00
c) w pozostałych jednostkach	0,00	0,00
- udziały lub akcje	0,00	0,00
- inne papiery wartościowe	0,00	0,00
- udzielone pożyczki	0,00	0,00
- inne długoterminowe aktywa finansowe	0,00	0,00
4. Inne inwestycje długoterminowe	0,00	0,00
V. Długoterminowe rozliczenia międzyokresowe	3 476,00	48 474,00
1. Aktywa z tytułu odroczonego podatku dochodowego	3 476,00	48 474,00
2. Inne rozliczenia międzyokresowe	0,00	0,00
B. AKTYWA OBROTOWE	8 125 200,15	1 141 799,14
I. Zapasy	895 243,67	0,00
1. Materiały	895 243,67	0,00
2. Półprodukty i produkty w toku	0,00	0,00
3. Produkty gotowe	0,00	0,00
4. Towary	0,00	0,00
5. Zaliczki na dostawy i usługi	0,00	0,00
II. Należności krótkoterminowe	5 228 991,39	512 140,65
1. Należności od jednostek powiązanych	0,00	0,00
a) z tytułu dostaw i usług, o okresie spłaty:	0,00	0,00

- do 12 miesięcy	0,00	0,00
- powyżej 12 miesięcy	0,00	0,00
b) inne	0,00	0,00
2. Należności od pozostałych jednostek, w których jednostka posiada zaangażowanie w kapitale	0,00	0,00
a) z tytułu dostaw i usług, o okresie spłaty:	0,00	0,00
- do 12 miesięcy	0,00	0,00
- powyżej 12 miesięcy	0,00	0,00
b) inne	0,00	0,00
3. Należności od pozostałych jednostek	5 228 991,39	512 140,65
a) z tytułu dostaw i usług, o okresie spłaty:	4 444 189,87	0,00
- do 12 miesięcy	4 444 189,87	0,00
- powyżej 12 miesięcy	0,00	0,00
b) z tytułu podatków, dotacji, ceł, ubezpieczeń społecznych i zdrowotnych oraz innych tytułów publicznoprawnych	759 087,29	22 140,65
c) inne	25 714,23	490 000,00
d) dochodzone na drodze sądowej	0,00	0,00
III. Inwestycje krótkoterminowe	1 978 270,06	629 658,49
1. Krótkoterminowe aktywa finansowe	1 978 270,06	629 658,49
a) w jednostkach powiązanych	200 000,00	0,00
- udziały lub akcje	200 000,00	0,00
- inne papiery wartościowe	0,00	0,00
- udzielone pożyczki	0,00	0,00
- inne krótkoterminowe aktywa finansowe	0,00	0,00
b) w pozostałych jednostkach	503 572,60	600 887,67
- udziały lub akcje	0,00	0,00
- inne papiery wartościowe	0,00	0,00
- udzielone pożyczki	503 572,60	600 887,67
- inne krótkoterminowe aktywa finansowe	0,00	0,00
c) środki pieniężne i inne aktywa pieniężne	1 274 697,46	28 770,82
- środki pieniężne w kasie i na rachunkach	1 274 697,46	28 770,82
- inne środki pieniężne	0,00	0,00
- inne aktywa pieniężne	0,00	0,00
2. Inne inwestycje krótkoterminowe	0,00	0,00
IV. Krótkoterminowe rozliczenia międzyokresowe	22 695,03	0,00
C. Należne wpłaty na kapitał (fundusz) podstawowy	0,00	0,00
D. Udziały (akcje) własne	0,00	20 994,19
AKTYWA RAZEM	71 715 409,99	1 224 677,10

PASYWA	30.09.2016	30.09.2015
A. KAPITAŁ (FUNDUSZ) WŁASNY	70 354 159,06	1 198 953,14
I. Kapitał (fundusz) podstawowy	72 863 778,42	16 702 400,00
II. Kapitał (fundusz) zapasowy, w tym:	12 795 195,20	576 870,56
– nadwyżka wartości sprzedaży (wartości emisyjnej) nad wartością nominalną udziałów (akcji)	12 795 195,20	0,00
III. Kapitał (fundusz) z aktualizacji wyceny, w tym:	0,00	0,00
– z tytułu aktualizacji wartości godziwej	0,00	0,00
IV. Pozostałe kapitały (fundusze) rezerwowe, w tym:	0,00	0,00
– tworzone zgodnie z umową (statutem) spółki	0,00	0,00
– na udziały (akcje) własne	0,00	0,00
V. Zysk (strata) z lat ubiegłych	-15 385 066,41	-16 550 465,80
VI. Zysk (strata) netto	80 251,85	470 148,38
VII. Odpisy z zysku netto w ciągu roku obrotowego (wielkość ujemna)	0,00	0,00
B. ZOBOWIĄZANIA I REZERWY NA ZOBOWIĄZANIA	1 361 250,93	25 723,96
I. Rezerwy na zobowiązania	1 893,00	0,00
1. Rezerwa z tytułu odroczonego podatku dochodowego	1 893,00	0,00
2. Rezerwa na świadczenia emerytalne i podobne	0,00	0,00
– długoterminowa	0,00	0,00
– krótkoterminowa	0,00	0,00
3. Pozostałe rezerwy	0,00	0,00
– długoterminowe	0,00	0,00
– krótkoterminowe	0,00	0,00
II. Zobowiązania długoterminowe	0,00	0,00
1. Wobec jednostek powiązanych	0,00	0,00
2. Wobec pozostałych jednostek, w których jednostka posiada zaangażowanie w kapitale	0,00	0,00
3. Wobec pozostałych jednostek	0,00	0,00
a) kredyty i pożyczki	0,00	0,00
b) z tytułu emisji dłużnych papierów wartościowych	0,00	0,00
c) inne zobowiązania finansowe	0,00	0,00
d) zobowiązania wekslowe	0,00	0,00
e) inne	0,00	0,00
III. Zobowiązania krótkoterminowe	788 620,40	25 723,96
1. Zobowiązania wobec jednostek powiązanych	360 764,81	0,00
a) z tytułu dostaw i usług, o okresie wymagalności:	0,00	0,00
– do 12 miesięcy	0,00	0,00
– powyżej 12 miesięcy	0,00	0,00
b) inne	360 764,81	0,00
2. Zobowiązania wobec pozostałych jednostek, w których jednostka posiada zaangażowanie w kapitale	0,00	0,00
a) z tytułu dostaw i usług, o okresie wymagalności:	0,00	0,00
– do 12 miesięcy	0,00	0,00

- powyżej 12 miesięcy	0,00	0,00
b) inne	0,00	0,00
3. Zobowiązania wobec pozostałych jednostek	427 855,59	25 723,96
a) kredyty i pożyczki	0,00	0,00
b) z tytułu emisji dłużnych papierów wartościowych	0,00	0,00
c) inne zobowiązania finansowe	0,00	0,00
d) z tytułu dostaw i usług, o okresie wymagalności:	288 789,91	4 062,45
- do 12 miesięcy	288 789,91	4 062,45
- powyżej 12 miesięcy	0,00	0,00
e) zaliczki otrzymane na dostawy i usługi	0,00	0,00
f) zobowiązania wekslowe	0,00	0,00
g) z tytułu podatków, ceł, ubezpieczeń społecznych i zdrowotnych oraz innych tytułów publicznoprawnych	50 480,73	6 586,00
h) z tytułu wynagrodzeń	79 810,29	15 075,51
i) inne	8 774,66	0,00
4. Fundusze specjalne	0,00	0,00
IV. Rozliczenia międzyokresowe	570 737,53	0,00
1. Ujemna wartość firmy	0,00	0,00
2. Inne rozliczenia międzyokresowe	570 737,53	0,00
- długoterminowe	0,00	0,00
- krótkoterminowe	570 737,53	0,00
PASYWA RAZEM	71 715 409,99	1 224 677,10

B. Rachunek zysków i strat COLUMBUS ENERGY S.A. (wariant porównawczy) (w zł)

Wyszczególnienie	01.07.2016 - 30.09.2016	01.07.2015 - 30.09.2015	01.01.2016 - 30.09.2016	01.01.2015 - 30.09.2015
A. Przychody netto ze sprzedaży i zrównane z nimi, w tym:	2 426 711,59	0,00	4 920 866,92	0,00
- od jednostek powiązanych	0,00	0,00	0,00	0,00
I. Przychody netto ze sprzedaży produktów	2 422 227,12	0,00	4 915 329,49	0,00
II. Zmiana stanu produktów (zwiększenie - wartość dodatnia, zmniejszenie - wartość ujemna)	0,00	0,00	0,00	0,00
III. Koszt wytworz. prod. na własne potrzeby jednostki	0,00	0,00	0,00	0,00
IV. Przychody netto ze sprzedaży tow. i materiałów	4 484,47	0,00	5 537,43	0,00
B. Koszty działalności operacyjnej	2 341 988,16	80 473,90	4 712 432,18	162 431,71
I. Amortyzacja	1 751,61	0,00	7 329,68	0,00
II. Zużycie materiałów i energii	119 632,98	89,00	283 769,43	209,00
III. Usługi obce	1 904 697,76	23 778,58	3 500 516,54	89 161,66
IV. Podatki i opłaty, w tym:	27 969,57	1 727,32	64 459,25	5 968,95
- podatek akcyzowy	0,00	0,00	0,00	0,00
V. Wynagrodzenia	240 872,21	54 879,00	701 478,29	65 624,50
VI. Ubezpieczenia społeczne i inne świadczenia w tym:	22 721,99	0,00	70 090,83	1 467,60

- emerytalne	0,00	0,00	0,00	0,00
VII. Pozostałe koszty rodzajowe	24 342,04	0,00	83 768,16	0,00
VIII. Wartość sprzedanych towarów i materiałów	0,00	0,00	1 020,00	0,00
C. Zysk (strata) ze sprzedaży (A-B)	84 723,43	-80 473,90	208 434,74	-162 431,71
D. Pozostałe przychody operacyjne	4 432,39	2 150,90	4 433,17	3 069,29
I. Zysk z tytułu rozchodu niefinansowych aktywów trwałych	0,00	0,00	0,00	0,00
II. Dotacje	0,00	0,00	0,00	0,00
III. Aktualizacja wartości aktywów niefinansowych	0,00	0,00	0,00	0,00
IV. Inne przychody operacyjne	4 432,39	2 150,90	4 433,17	3 069,29
E. Pozostałe koszty operacyjne	13 397,03	35 353,19	15 899,26	53 212,18
I. Strata z tytułu rozchodu niefinansowych aktywów trwałych	0,00	0,00	0,00	0,00
II. Aktualizacja wartości aktywów niefinansowych	0,00	28 783,85	0,00	28 783,85
III. Inne koszty operacyjne	13 397,03	6 569,34	15 899,26	24 428,33
F. Zysk (strata) z działalności operacyjnej (C+D-E)	75 758,79	-113 676,19	196 968,65	-212 574,60
G. Przychody finansowe	569,87	648 619,03	8 279,27	697 098,45
I. Dywidendy i udziały w zyskach, w tym:	0,00	0,00	0,00	0,00
a) od jednostek powiązanych, w tym:	0,00	0,00	0,00	0,00
- w których jednostka posiada zaangażowanie w kapitale	0,00	0,00	0,00	0,00
b) od jednostek pozostałych, w tym:	0,00	0,00	0,00	0,00
- w których jednostka posiada zaangażowanie w kapitale	0,00	0,00	0,00	0,00
II. Odsetki, w tym:	0,00	5 796,53	7 512,32	5 796,78
- od jednostek powiązanych	0,00	0,00	7 512,32	0,00
III. Zysk z tytułu rozchodu aktywów finansowych, w tym:	0,00	582 822,50	0,00	591 301,67
- w jednostkach powiązanych	0,00	0,00	0,00	0,00
IV. Aktualizacja wartości aktywów niefinansowych	0,00	60 000,00	0,00	100 000,00
V. Inne	569,87	0,00	766,95	0,00
H. Koszty finansowe	27 945,89	4 908,47	102 327,07	14 375,47
I. Odsetki, w tym:	20 283,31	0,00	70 215,94	9 467,00
- dla jednostek powiązanych	0,00	0,00	0,00	0,00
II. Strata z tytułu rozchodu aktywów finansowych, w tym:	0,00	0,00	0,00	0,00
- w jednostkach powiązanych	0,00	0,00	0,00	0,00
III. Aktualizacja wartości aktywów finansowych	0,00	4 908,47	0,00	4 908,47
IV. Inne	7 662,58	0,00	32 111,13	0,00
I. Zysk (strata) brutto (F+G-H)	48 382,77	530 034,37	102 920,85	470 148,38
J. Podatek dochodowy	22 669,00	0,00	22 669,00	0,00
K. Pozostałe obowiązkowe zmniejszenia zysku (zwiększenia straty)	0,00	0,00	0,00	0,00
L. Zysk (strata) netto (I-J-K)	25 713,77	530 034,37	80 251,85	470 148,38

C. Rachunek Przepływów pieniężnych COLUMBUS ENERGY S.A. (metoda pośrednia) (w zł)

wyszczególnienie	01.07.2016 - 30.09.2016	01.07.2015 - 30.09.2015	01.01.2016 - 30.09.2016	01.01.2015 - 30.09.2015
A. Przepływy środków pieniężnych z działalności operacyjnej				
I. Zysk (strata) netto	25 713,77	530 034,37	80 251,85	470 148,38
II. Korekty razem	-1 020 663,74	-601 695,13	2 482 778,17	-775 619,03
1. Amortyzacja	1 751,61	6 209,76	7 329,68	18 629,28
2. Zyski (straty) z tytułu różnic kursowych	0,00	0,00	0,00	0,00
3. Odsetki i udziały w zyskach (dywidendy)	0,00	0,00	0,00	0,00
4. Zysk (strata) z działalności inwestycyjnej	11 100,00	-640 887,67	74 553,86	-655 534,51
5. Zmiana stanu rezerw	0,00	0,00	0,00	0,00
6. Zmiana stanu zapasów	-215 396,96	0,00	-895 243,67	0,00
7. Zmiana stanu należności	-661 773,32	27 605,20	1 955 726,07	28 629,20
8. Zmiana stanu zobowiązań krótkoterminowych, z wyjątkiem pożyczek i kredytów	-142 422,39	5 377,58	-70 849,41	-133 510,67
9. Zmiana stanu rozliczeń międzyokresowych	-13 922,68	0,00	-7 747,27	0,00
10. Inne korekty	0,00	0,00	1 419 008,91	-33 832,33
III. Przepływy pieniężne netto z dział. operacyjn. (I+II)	-994 949,97	-71 660,76	2 563 030,02	-305 470,65
B. Przepływy środków pieniężnych z dział. Inwestyc.				
I. Wpływy	0,00	640 000,00	65 879,44	802 057,84
1. Zbycie wartości niematerialnych i prawnych oraz rzeczowych aktywów trwałych	0,00	0,00	0,00	0,00
2. Zbycie inwestycji w nieruchomości oraz wartości niematerialne i prawne	0,00	0,00	0,00	0,00
3. Z aktywów finansowych, w tym:	0,00	640 000,00	65 879,44	802 057,84
a) w jednostkach powiązanych	0,00	0,00	0,00	0,00
– zbycie aktywów finansowych	0,00	0,00	0,00	0,00
– dywidendy i udziały w zyskach	0,00	0,00	0,00	0,00
– spłata udzielonych pożyczek długoterminowych	0,00	0,00	0,00	0,00
– odsetki	0,00	0,00	0,00	0,00
– inne wpływy z aktywów finansowych	0,00	0,00	0,00	0,00
b) w pozostałych jednostkach	0,00	640 000,00	65 879,44	802 057,84
– zbycie aktywów finansowych	0,00	600 000,00	0,00	682 057,84
– dywidendy i udziały w zyskach	0,00	0,00	0,00	0,00
– spłata udzielonych pożyczek długoterminowych	0,00	40 000,00	50 000,00	120 000,00
– odsetki	0,00	0,00	15 879,44	0,00
– inne wpływy z aktywów finansowych	0,00	0,00	0,00	0,00
4. Inne wpływy inwestycyjne	0,00	0,00	0,00	0,00
II. Wydatki	0,00	600 000,00	37 203,64	600 000,00
1. Nabycie wartości niematerialnych i prawnych oraz rzeczowych aktywów trwałych	0,00	0,00	37 203,64	0,00

2. Inwestycje w nieruchomości oraz wartości niematerialne i prawne	0,00	0,00	0,00	0,00
3. Na aktywa finansowe, w tym:	0,00	600 000,00	0,00	600 000,00
a) w jednostkach powiązanych	0,00	0,00	0,00	0,00
– nabycie aktywów finansowych	0,00	0,00	0,00	0,00
– udzielone pożyczki długoterminowe	0,00	0,00	0,00	0,00
b) w pozostałych jednostkach	0,00	600 000,00	0,00	600 000,00
– nabycie aktywów finansowych	0,00	0,00	0,00	0,00
– udzielone pożyczki długoterminowe	0,00	600 000,00	0,00	600 000,00
4. Inne wydatki inwestycyjne	0,00	0,00	0,00	0,00
III. Przepływy pieniężne netto z dział. Inwestyc. (I–II)	0,00	40 000,00	28 675,80	202 057,84
C. Przepływy środków pieniężnych z dział. finansowej				
I. Wpływy	0,00	0,00	0,00	90 000,00
1. Wpływy netto z wydania udziałów (emisji akcji) i innych instrumentów kapitałowych oraz dopłat do kapitału	0,00	0,00	0,00	90 000,00
2. Kredyty i pożyczki	0,00	0,00	0,00	0,00
3. Emisja dłużnych papierów wartościowych	0,00	0,00	0,00	0,00
4. Inne wpływy finansowe	0,00	0,00	0,00	0,00
II. Wydatki	0,00	0,00	1 396 752,06	2 520,00
1. Nabycie udziałów (akcji) własnych	0,00	0,00	0,00	2 520,00
2. Dywidendy i inne wypłaty na rzecz właścicieli	0,00	0,00	0,00	0,00
3. Inne, niż wypłaty na rzecz właścicieli, wydatki z podziału zysku	0,00	0,00	0,00	0,00
4. Spłaty kredytów i pożyczek	0,00	0,00	1 372 752,06	0,00
5. Wykup dłużnych papierów wartościowych	0,00	0,00	0,00	0,00
6. Z tytułu innych zobowiązań finansowych	0,00	0,00	0,00	0,00
7. Płatności zobowiązań z tytułu umów leasingu finansowego	0,00	0,00	0,00	0,00
8. Odsetki	-15 000,00	0,00	9 000,00	0,00
9. Inne wydatki finansowe	15 000,00	0,00	15 000,00	0,00
III. Przepływy pieniężne netto z działalności finansowej (I–II)	0,00	0,00	-1 396 752,06	87 480,00
D. Przepływy pieniężne netto razem (A.III.+B.III+C.III)	-994 949,97	-31 660,76	1 194 953,76	-15 932,81
E. Bilansowa zmiana stanu środków pieniężnych, w tym:	-994 949,97	-31 660,76	1 194 953,76	-15 932,81
– zmiana stanu środków pieniężnych z tytułu różnic kursowych	0,00	0,00	0,00	0,00
F. Środki pieniężne na początek okresu	2 269 647,43	60 431,58	79 743,70	44 703,63
G. Środki pieniężne na koniec okresu (F+D), w tym:	1 274 697,46	28 770,82	1 274 697,46	28 770,82
– o ograniczonej możliwości dysponowania	0,00	0,00	0,00	0,00

D. Zestawienie zmian w kapitale własnym COLUMBUS ENERGY S.A. (w zł)

wyszczególnienie	30.09.2016	30.09.2015
I. Kapitał (fundusz) własny na początek okresu (BO)	2 029 186,34	654 162,90
- zmiany przyjętych zasad (polityki) rachunkowości	0,00	0,00
- korekty błędów	0,00	0,00
I.a. Kapitał (fundusz) własny na początek okresu (BO) po korektach	2 029 186,34	654 162,90
1. Kapitał (fundusz) podstawowy na początek okresu	16 702 400,00	16 702 400,00
1.1. Zmiany kapitału (funduszu) podstawowego	56 161 378,42	0,00
a) zwiększenie z tytułu	68 354 130,42	0,00
- wydania udziałów (emisji akcji)	68 354 130,42	0,00
- podwyższenie wartości nominalnej udziałów (akcji)	0,00	0,00
- ...	0,00	0,00
b) zmniejszenie z tytułu	12 192 752,00	0,00
- umorzenia udziałów (akcji)	0,00	0,00
- zmniejszenie wartości nominalnej akcji	12 192 752,00	0,00
- ...	0,00	0,00
1.2. Kapitał (fundusz) podstawowy na koniec okresu	72 863 778,42	16 702 400,00
2. Kapitał (fundusz) zapasowy na początek okresu	602 443,20	576 870,56
2.1. Zmiany kapitału (funduszu) zapasowego	12 192 752,00	0,00
a) zwiększenie z tytułu	12 192 752,00	0,00
- emisji akcji powyżej wartości nominalnej	12 192 752,00	0,00
- podziału zysku (ustawowo)	0,00	0,00
- podziału zysku (ponad wymaganą ustawowo minimalną wartość)	0,00	0,00
- zbycie lub likwidacja uprzednio zaktualizowanych środków trwałych	0,00	0,00
- różnica z aktualizacji wyceny dotycząca rozchodowanych środków trwałych	0,00	0,00
- ...	0,00	0,00
b) zmniejszenie z tytułu	0,00	0,00
- pokrycia straty	0,00	0,00
- umorzenia własnych udziałów	0,00	0,00
- podwyższenia kapitału zakładowego	0,00	0,00
- ...	0,00	0,00
2.2. Stan kapitału (funduszu) zapasowego na koniec okresu	12 795 195,20	576 870,56
3. Kapitał (fundusz) z aktualizacji wyceny na początek okresu - zmiany przyjętych zasad (polityki) rachunkowości	0,00	0,00
3.1. Zmiany kapitału (funduszu) z aktualizacji wyceny	0,00	0,00
a) zwiększenie z tytułu	0,00	0,00
- aktualizacji wyceny środków trwałych	0,00	0,00
- aktualizacji wartości godziwej	0,00	0,00
- zmniejszenia rezerwy z tytułu odroczonego podatku dochodowego, ustalonej od różnic przejściowych odnoszonych na ten kapitał	0,00	0,00
- aktualizacji innych aktywów	0,00	0,00

- różnic kursowych z przeliczenia oddziałów zagranicznych	0,00	0,00
- ...	0,00	0,00
b) zmniejszenie z tytułu	0,00	0,00
- zbycia środków trwałych	0,00	0,00
- aktualizacji wartości godziwej	0,00	0,00
- zwiększenia rezerwy z tytułu odroczonego podatku dochodowego , ustalanej od różnic przejściowych odnoszonych na ten kapitał	0,00	0,00
- aktualizacji innych aktywów	0,00	0,00
- różnic kursowych z przeliczenia oddziałów zagranicznych	0,00	0,00
- ...	0,00	0,00
3.2. Kapitał (fundusz) z aktualizacji wyceny na koniec okresu	0,00	0,00
4. Pozostałe kapitały (fundusze) rezerwowe na początek okresu	0,00	0,00
4.1. Zmiany pozostałych kapitałów (funduszy) rezerwowych	0,00	0,00
a) zwiększenie z tytułu	0,00	0,00
- tworzone zgodnie z umową (statutem) spółki	0,00	0,00
- na udziały (akcje) własne	0,00	0,00
- ...	0,00	0,00
b) zmniejszenie z tytułu	0,00	0,00
- pokrycia straty bilansowej	0,00	0,00
- umorzenia udziałów własnych	0,00	0,00
- podwyższenia kapitału zakładowego lub rezerwowego	0,00	0,00
- wypłaty dywidendy	0,00	0,00
- zwrotu dopłat wspólnikom	0,00	0,00
- ...	0,00	0,00
4.2. Pozostałe kapitały (fundusze) rezerwowe na koniec okresu	0,00	0,00
5. Zysk (strata) z lat ubiegłych na początek okresu	-16 550 465,80	-17 386 362,11
5.1. Zysk z lat ubiegłych na początek okresu	1 274 808,94	0,00
- zmiany przyjętych zasad (polityki) rachunkowości	0,00	0,00
- korekty błędów	0,00	0,00
5.2. Zysk z lat ubiegłych na początek okresu, po korektach	0,00	0,00
a) zwiększenie z tytułu	0,00	0,00
- podziału zysku z lat ubiegłych	0,00	0,00
- ...	0,00	0,00
b) zmniejszenie z tytułu	109 409,55	0,00
- wypłaty dywidendy	0,00	0,00
- przeznaczenia na podwyższenie kapitału zakładowego, zapasowego lub rezerwowego	0,00	0,00
- pokrycia straty za poprzednie lata obrotowe	109 409,55	0,00
- przeznaczenia na umorzenie udziałów	0,00	0,00
- ...	0,00	0,00
5.3. Zysk z lat ubiegłych na koniec okresu	1 165 399,39	0,00
5.4. Strata z lat ubiegłych na początek okresu	17 386 362,11	-17 386 362,11

- zmiany przyjętych zasad (polityki) rachunkowości	0,00	0,00
- korekty błędów	0,00	0,00
5.5. Strata z lat ubiegłych na początek okresu, po korektach	17 386 362,11	-17 386 362,11
a) zwiększenie z tytułu	0,00	0,00
- przeniesienia straty z lat ubiegłych do pokrycia	0,00	0,00
- straty na sprzedaży lub umorzeniu drogą obniżenia kapitału zakładowego udziałów (akcji) własnych nieznajdującej pokrycia w kapitale zapasowym	0,00	0,00
- ...	0,00	0,00
b) zmniejszenie z tytułu	0,00	835 896,31
- pokrycia strat z lat ubiegłych z zysku	0,00	835 896,31
- pokrycia straty z lat ubiegłych z kapitałów: zapasowego i rezerwowego	0,00	0,00
- pokrycia straty z lat ubiegłych z obniżenia kapitału podstawowego	0,00	0,00
- pokrycia straty z lat ubiegłych z dopłat wspólników	0,00	0,00
- ...	0,00	0,00
5.6. Strata z lat ubiegłych na koniec okresu	17 386 362,11	-16 550 465,80
5.7. Zysk (strata) z lat ubiegłych na koniec okresu,	-15 385 066,41	-16 550 465,80
6. Wynik netto		470 148,38
a) zysk netto	80 251,85	470 148,38
b) strata netto	0,00	0,00
c) odpisy z zysku	0,00	0,00
II. Kapitał (fundusz) własny na koniec okresu (BZ)	70 354 159,06	1 198 953,14
III. Kapitał (fundusz) własny, po uwzględnieniu proponowanego podziału zysku (pokrycia straty)	70 354 159,06	1 198 953,14

2. Komentarz Zarządu Emitenta na temat czynników i zdarzeń, które miały wpływ na osiągnięte wyniki finansowe.

W III kwartale br. Columbus Energy Spółka Akcyjna osiągnęła przychody w wysokości 2 426 711,59 zł, podczas gdy w III kwartale 2015 roku Emitent nie odnotował przychodów ze sprzedaży. Zysk ze sprzedaży za III kwartał br. wyniósł 84 723,43 zł (analogicznie w 2015 r. wartość ta wyniosła -80.473,90 zł), zysk z działalności operacyjnej osiągnął poziom 75 758,79 zł (analogicznie w 2015 r. wartość ta wyniosła -113.676,19 zł), zysk brutto wyniósł 48 382,77 zł (analogicznie w 2015 r. 530 034,37 zł), zaś zysk netto osiągnął poziom 25 713,77 zł (w 2015 r. osiągnął 530 034,37 zł).

Narastająco w okresie od 01.01.2016 r. do 30.09.2016 r. Emitent osiągnął przychody w wysokości 4 920 866,92 zł (za III kwartał 2015 r. - 0,00 zł), zysk ze sprzedaży 208 434,74 zł (za III kwartał 2015 r. było -162 431,71 zł), zysk z działalności operacyjnej wyniósł 196 968,65 zł (za III kwartał 2015 r. o kwota -212 574,60 zł), zysk brutto osiągnął poziom 102 920,85 zł (w III kwartale 2015 r. wyniósł 470 148,38 zł), zaś zysk netto ukształtował się w wysokości 80 251,85 zł (dla porównania w III kwartale 2015 r. wyniósł 470.148,38 zł).

Na osiągnięte przez Emitenta wyniki finansowe miało wpływ rozpoczęcie realizacji montażu instalacji fotowoltaicznych z podpisanych umów „Abonament na słońce” oraz realizacja inwestycji w obiektach sakralnych. Wszelkie działania Spółki są nakierowane na realizację przyjętej przez nią strategii rozwoju.

Sytuacja Spółki jest stabilna, wyniki sprzedażowe (kontraktowanie klientów) przebiega zgodnie z prognozami i strategią. Realizacja prognoz finansowych na ten rok bezpośrednio zależy od:

- Uruchomienia programu Prosument i jego stabilnej realizacji,
- Przeprosowania pierwszych realizacji w sektorze sakralnym z dotacją z UE,
- Skutecznej sekurytyzacji pierwszych umów abonamentowych lub pozyskanie dużego finansowania;

Spółka będzie na bieżąco w raportach okresowych informować o statusie realizacji przedsięwzięcia.

ISTOTNE ZDARZENIA W DZIAŁALNOŚCI EMITENTA W III KWARTALE 2016 R.

- Treść uchwał podjętych przez ZWZA w dniu 30.06.2016 roku

W dniu 01 lipca 2016 roku Zarząd Columbus Energy Spółka Akcyjna z siedzibą w Krakowie (dawniej: Columbus Capital Spółka Akcyjna), w załączeniu do raportu EBI nr 34/2016 przekazał protokół Zwyczajnego Walnego Zgromadzenia zwołanego i następnie odbytego w dniu 30 czerwca 2016 roku, zawierający treść uchwał podjętych przez Walne Zgromadzenie, a przy każdej uchwale również liczbę akcji, z których oddano ważne głosy oraz procentowy udział tychże akcji w kapitale zakładowym, łączną liczbę ważnych głosów, w tym liczbę głosów "za", "przeciw" i "wstrzymujących się".

Zwyczajne Walne Zgromadzenie uchwala nr 38/06/2016 dokonało następujących zmian w § 7 ust. 1 i 2 oraz w § 16 ust. 3 Statutu Spółki. Poniżej dotychczasowe i uchwalone brzmienie.

- Dotychczasowa treść § 7 ust. 1 i 2 Statutu Spółki:
„1. Upoważnia się Zarząd do podwyższenia kapitału zakładowego Spółki o kwotę nie wyższą niż 12.001.800 zł (dwanaście milionów jeden tysiąc osiemset złotych), w granicach określonych poniżej (kapitał docelowy).
2. Upoważnienie Zarządu do podwyższenia kapitału zakładowego w ramach kapitału docelowego wygasa z upływem 3 (trzech) lat od dnia wpisania do rejestru przedsiębiorców Krajowego Rejestru Sądowego zmiany Statutu Spółki, dokonanych uchwałą nr 7/2014 Nadzwyczajnego Walnego Zgromadzenia STI GROUP Spółka Akcyjna z siedzibą w Częstochowie w dniu 29 stycznia 2014 roku w sprawie zmiany Statutu przez udzielenie Zarządowi upoważnienia do podwyższenia kapitału zakładowego w ramach kapitału docelowego wraz z możliwością wyłączenia przez Zarząd prawa poboru dotychczasowych Akcjonariuszy za zgodą Rady Nadzorczej oraz uprawnienia Zarządu do emisji warrantów subskrypcyjnych.”
- Uchwalona treść § 7 ust. 1 i 2 Statutu Spółki:
„1. Upoważnia się Zarząd do podwyższenia kapitału zakładowego Spółki o kwotę nie wyższą niż 50.000.000,00 zł (pięćdziesiąt milionów złotych), w granicach określonych poniżej (kapitał docelowy).
2. Upoważnienie Zarządu do podwyższenia kapitału zakładowego w ramach kapitału docelowego wygasa z upływem 3 (trzech) lat od dnia wpisania do rejestru przedsiębiorców Krajowego Rejestru Sądowego zmiany Statutu Spółki, dokonanych uchwałą nr 38/06/2016 Zwyczajnego Walnego Zgromadzenia Columbus Energy Spółka Akcyjna z siedzibą w Krakowie w dniu 30 czerwca 2016 roku w sprawie zmiany Statutu Spółki.”
- Dotychczasowa treść § 16 ust. 3 Statutu Spółki:
„3. Akcjonariuszowi JR HOLDING Spółka Akcyjna z siedzibą w Krakowie przysługuje prawo wyznaczania i odwoływania trzech członków Rady Nadzorczej. Akcjonariuszowi EUROPINVEST Spółka Akcyjna z siedzibą w Ostreżnicy przysługuje prawo wyznaczania i odwoływania trzech członków Rady Nadzorczej. Powyższe prawa wyznaczania i odwoływania członka Rady Nadzorczej mogą być wykonywane dopóki uprawniony akcjonariusz posiada co najmniej 5% (pięć procent) głosów na Walnym Zgromadzeniu.”

- Uchwalona treść § 16 ust. 3 Statutu Spółki:

„3. Akcjonariuszowi JR HOLDING Spółka Akcyjna z siedzibą w Krakowie przysługuje prawo wyznaczania i odwoływania trzech członków Rady Nadzorczej. Akcjonariuszowi PRIME2 Spółka Akcyjna z siedzibą w Krakowie przysługuje prawo wyznaczania i odwoływania trzech członków Rady Nadzorczej. Powyższe prawa wyznaczania i odwoływania członka Rady Nadzorczej mogą być wykonywane dopóki uprawniony akcjonariusz posiada co najmniej 5% (pięć procent) głosów na Walnym Zgromadzeniu.”

Ponadto w związku z podjęciem uchwały nr 41/06/2016 Zwyczajnego Walnego Zgromadzenia Columbus Energy Spółka Akcyjna z siedzibą w Krakowie z dnia 30 czerwca 2016 r. w sprawie podwyższenia kapitału zakładowego Spółki poprzez emisję Akcji serii F w drodze subskrypcji prywatnej, zgody na dematerializację oraz wprowadzenie Akcji serii F do obrotu na rynku regulowanym prowadzonym przez Giełdę Papierów Wartościowych w Warszawie S.A. oraz zmiany Statutu Spółki, dokonano zmiany § 6 ust. 1 Statutu Spółki.

- Dotychczasowe brzmienie § 6 ust. 1 Statutu Spółki:

„§6.1. Kapitał zakładowy Spółki wynosi 72.863.778,42 (siedemdziesiąt dwa miliony osiemset sześćdziesiąt trzy tysiące siedemset siedemdziesiąt osiem złotych 42/100) złotych i dzieli się na:

- a. 10.000.000 (dziesięć milionów) akcji serii A zwykłych na okaziciela o numerach od A00.000.001 do A10.000.000 o wartości nominalnej 0,27 zł (dwadzieścia siedem groszy) każda;
- b. 5.002.400 (pięć milionów dwa tysiące czterysta) akcji serii B zwykłych na okaziciela o numerach od B0.000.001 do B5.002.400 o wartości nominalnej 0,27 zł (dwadzieścia siedem groszy) każda;
- c. 1.000.000 (jeden milion) akcji serii C zwykłych na okaziciela o numerach od C0.000.001 do C1.000.000 o wartości nominalnej 0,27 zł (dwadzieścia siedem groszy) każda;
- d. 700.000 (siedemset tysięcy) akcji serii D zwykłych na okaziciela o numerach od D000.001 do D700.000 o wartości nominalnej 0,27 zł (dwadzieścia siedem groszy) każda;
- e. 253.163.446 (dwieście pięćdziesiąt trzy miliony sto sześćdziesiąt trzy tysiące czterysta czterdzieści sześć) akcji serii E zwykłych na okaziciela o numerach od E000.000.001 do E253.163.446 o wartości nominalnej 0,27 zł (dwadzieścia siedem groszy) każda;

- Uchwalone brzmienie § 6 ust. 1 Statutu Spółki:

„§6.1. Kapitał zakładowy Spółki wynosi 76.506.967,53 zł (słownie: siedemdziesiąt sześć milionów pięćset sześć tysięcy dziewięćset sześćdziesiąt siedem złotych 53/100) złotych i dzieli się na:

- a. 10.000.000 (dziesięć milionów) akcji serii A zwykłych na okaziciela o numerach od A 00.000.001 do A 10.000.000 o wartości nominalnej 0,27 zł (dwadzieścia siedem groszy) każda;
- b. 5.002.400 (pięć milionów dwa tysiące czterysta) akcji serii B zwykłych na okaziciela o numerach od B 0.000.001 do B 5.002.400 o wartości nominalnej 0,27 zł (dwadzieścia siedem groszy) każda;
- c. 1.000.000 (jeden milion) akcji serii C zwykłych na okaziciela o numerach od C 0.000.001 do C 1.000.000 o wartości nominalnej 0,27 zł (dwadzieścia siedem groszy) każda;
- d. 700.000 (siedemset tysięcy) akcji serii D zwykłych na okaziciela o numerach od D 000.001 do D 700.000 o wartości nominalnej 0,27 zł (dwadzieścia siedem groszy) każda;
- e. 253.163.446 (dwieście pięćdziesiąt trzy miliony sto sześćdziesiąt trzy tysiące czterysta czterdzieści sześć) akcji serii E zwykłych na okaziciela o numerach od E 000.000.001 do E 253.163.446 o wartości nominalnej 0,27 zł (dwadzieścia siedem groszy) każda;
- f. 13.493.293 (trzynaście milionów czterysta dziewięćdziesiąt trzy tysiące dwieście dziewięćdziesiąt trzy) akcji serii F zwykłych na okaziciela o numerach od F 00.000.001 do F 13.493.293 o wartości nominalnej 0,27 zł (dwadzieścia siedem groszy) każda.

Walne Zgromadzenie Spółki nie odstąpiło od rozpatrzenia jakiegokolwiek punktu porządku obrad.

Do żadnej z uchwał objętych protokołem z Walnego Zgromadzenia nie zgłoszono sprzeciwów.

- Rejestracja w KRS spółki Columbus Energy Finanse Sp. z o.o.

W dniu 04 lipca 2016 roku Zarząd Columbus Energy Spółka Akcyjna z siedzibą w Krakowie, w nawiązaniu do raportu bieżącego nr 30/2016 z dnia 30 maja 2016 roku, w raporcie ESPI nr 17/2016 poinformował, iż w dniu 04 lipca 2016 r. na podstawie elektronicznego wyciągu aktualnego KRS powziął wiadomość, iż w dniu 01 lipca 2016 roku w Rejestrze Przedsiębiorców KRS pod numerem KRS 0000625712 została zarejestrowana spółka Columbus Energy Finanse Spółka z ograniczoną odpowiedzialnością. Przedmiotem działalności nowo zawijanej Spółki jest docelowa sprzedaż umów Abonament na Słońce i zarządzanie należnościami z nich wynikającymi. Emitent przekazał tę informację z uwagi na fakt, iż rejestracja spółki Columbus Energy Finanse Sp. z o.o. stanowi realizację strategii Emitenta, mającą na celu poszerzenie dotychczas prowadzonej działalności i mogącą mieć w przyszłości wpływ na sytuację majątkową Spółki.

- Wykaz akcjonariuszy posiadających co najmniej 5 % liczby głosów na Zwyczajnym Walnym Zgromadzeniu w dniu 30.06.2016 roku

W dniu 05 lipca 2016 roku Zarząd Columbus Energy Spółka Akcyjna z siedzibą w Krakowie przekazał w załączeniu do raportu ESPI nr 18/2016 wykaz akcjonariuszy posiadających co najmniej 5 % liczby głosów na Zwyczajnym Walnym Zgromadzeniu Akcjonariuszy w dniu 30.06.2016 roku.

- Dane finansowe za miesiąc czerwiec 2016 r.

W dniu 20 lipca 2016 roku Zarząd Columbus Energy Spółka Akcyjna z siedzibą w Krakowie w raporcie ESPI nr 19/2016 poinformował o bieżących wynikach zrealizowanych w miesiącu czerwcu br. przez Emitenta. Spółka działa w branży odnawialnych źródeł energii, głównie fotowoltaice, a jej przychody za czerwiec 2016 roku wyniosły 315 724 zł netto tj. 417 979 zł brutto, a za II kwartał 2016 roku przychody wyniosły 2 137 979 zł netto tj. 2 403 355 zł brutto. Spółka od 1 czerwca 2016 r. wprowadziła nowy produkt sprzedaży i montażu instalacji fotowoltaicznych w formie finansowania "Abonament na słońce" i wówczas była na etapie wdrożeń procesu sprzedażowego i sprzedaży pilotażowej.

- Raport kwartalny za II kwartał 2016 r.

W dniu 16 sierpnia 2016 roku Zarząd Columbus Energy Spółka Akcyjna z siedzibą w Krakowie jako załącznik do raportu EBI nr 36/2016 przekazał do publicznej wiadomości raport okresowy za II kwartał 2016 r.

- Raport miesięczny za lipiec 2016 r.

W dniu 19 sierpnia 2016 roku Zarząd Columbus Energy Spółka Akcyjna z siedzibą w Krakowie działając w oparciu o postanowienia Załącznika do Uchwały Nr 293/2010 Zarządu Giełdy Papierów Wartościowych w Warszawie S.A. z dnia 31 marca 2010 roku "Dobre Praktyki Spółek Notowanych na NewConnect", w załączeniu do raportu EBI nr 37/2016 przekazał do publicznej wiadomości raport miesięczny za lipiec 2016 roku.

- Transakcje osoby mającej dostęp do informacji poufnych

W dniu 25 sierpnia 2016 roku Zarząd Columbus Energy Spółka Akcyjna z siedzibą w Krakowie raportem ESPI nr 20/2016 poinformował, że w dniu 25 sierpnia 2016 roku do siedziby Spółki wpłynęło zawiadomienie w trybie art. 19 ust. 3 Rozporządzenia Parlamentu Europejskiego i Rady UE, od prokurenta Emitenta Januarego Ciszewskiego (dalej: Osoba Zobowiązana) o zawarciu transakcji nabycia i zbycia akcji Columbus Energy Spółka Akcyjna. Treść otrzymanego zawiadomienia stanowiła załącznik do tego raportu bieżącego.

- Transakcja osoby mającej dostęp do informacji poufnych

W dniu 26 sierpnia 2016 roku Zarząd Columbus Energy Spółka Akcyjna z siedzibą w Krakowie raportem ESPI nr 21/2016 poinformował, że w dniu 26 sierpnia 2016 roku do siedziby Spółki wpłynęło zawiadomienie w trybie art. 19 ust. 3 Rozporządzenia Parlamentu Europejskiego i Rady UE od Spółki PRIME 2 S.A. w której 100% udziałów posiada Dawid Zieliński Prezes Emitenta (dalej: Osoba Zobowiązana) o zawarciu transakcji zbycia akcji Spółki Columbus Energy Spółka Akcyjna. Treść otrzymanego zawiadomienia stanowiła załącznik do tego raportu bieżącego.

- Raport miesięczny za sierpień 2016 r.

W dniu 20 września 2016 roku Zarząd Columbus Energy Spółka Akcyjna z siedzibą w Krakowie, działając w oparciu o postanowienia Załącznika do Uchwały Nr 293/2010 Zarządu Giełdy Papierów Wartościowych w Warszawie S.A. z dnia 31 marca 2010 roku "Dobre Praktyki Spółek Notowanych na NewConnect", w załączeniu do raportu EBI nr 38/2016 przekazał do publicznej wiadomości raport miesięczny za sierpień 2016 roku.

V. Prognozy finansowe

W dniu 30 czerwca 2016 roku, w załączeniu do raportu EBI nr 29/2016, Zarząd Columbus Energy S.A. przekazał do publicznej wiadomości Strategię rozwoju działalności i prognozy finansowe Emitenta na lata 2016-2020, przyjęte przez Zarząd w dniu 30 maja 2016 roku, pozytywnie ocenione przez Radę Nadzorczą uchwałą nr 11/05/2016 z dnia 30 maja 2016 roku. W ocenie Zarządu przyjęte przez Emitenta prognozy są zależne od pozyskania przez Spółkę finansowania oraz programu Prosument. Na chwilę obecną nie ma przesłanek o braku ich realizacji, przy czym Spółka szacuje, że prawdopodobne jest pozyskanie 500-750 umów do końca roku.

VI. Informacja na temat aktywności Emitenta w zakresie działań zmierzających do zwiększenia innowacyjności.

W III kwartale 2016 roku Zarząd Emitenta wdrażał sprzedaż Abonamentu na słońce, które w jego ocenie stanowi narzędzie dające przewagę konkurencyjną oraz niezbędne do wprowadzania rozwiązań innowacyjnych.

VII. Opis organizacji grupy kapitałowej, ze wskazaniem jednostek podlegających konsolidacji.

Emitent posiada jedną spółkę zależną, co zostało przedstawione poniżej.

Columbus Energy S.A.

100%

Columbus Energy Finanse Sp. z o.o.

Firma spółki:	COLUMBUS ENERGY FINANSE SP. Z O.O.
Kraj siedziby:	Polska
Siedziba i adres:	Kraków 31-234, ul. Kuźnicy Kołtątajowskiej 13,
KRS:	0000625712
Organ prowadzący rejestr:	Sąd Rejonowy dla Krakowa - Śródmieścia w Krakowie, XI Wydział Gospodarczy Krajowego Rejestru Sądowego
REGON:	364899205
NIP:	9452196124
Kapitał zakładowy	200 000 PLN
Czas trwania	czas nieokreślony
Przedmiot przeważającej działalności	64.91.Z. Leasing finansowy
Procent posiadanego kapitału zakładowego	100 %
Procentowy udział w ogólnej liczbie głosów na zgromadzeniu wspólników	100 %
Charakter dominacji	zależna
Metoda konsolidacji	Nie konsoliduje ze względu na brak istotności (na podstawie art. 58 ustawy o rachunkowości)
Zarząd	Funkcja
Iwona Śmigiel	Prezes Zarządu

W dniu 01 lipca 2016 roku w Rejestrze Przedsiębiorców KRS pod numerem KRS 0000625712 została zarejestrowana spółka Columbus Energy Finanse Spółka z ograniczoną odpowiedzialnością. Przedmiotem działalności nowo zawiązanej Spółki jest docelowa finansowanie sprzedaży umów Abonament na Słońce i zarządzanie należnościami z nich wynikającymi.

VIII. W przypadku, gdy emitent tworzy grupę kapitałową i nie sporządza skonsolidowanych sprawozdań finansowych – wskazanie przyczyn niesporządzenia takich sprawozdań

W związku z tym, że dane finansowe Columbus Energy Finanse sp. z o.o. nie są istotne dla rzetelnego i jasnego przedstawienia sytuacji majątkowej i finansowej oraz wyniku finansowego Emitenta na podstawie art. 58 ustawy o rachunkowości nie ma obowiązku sporządzania skonsolidowanych sprawozdań finansowych.

IX. Informacje dotyczące liczby osób zatrudnionych przez Emitenta, w przeliczeniu na pełne etaty.

Spółka na dzień 30.09.2016 roku zatrudniała 13 osób w przeliczeniu na pełne etaty.

Z poważaniem

Prezes Zarządu
Dawid Zieliński

Wiceprezes Zarządu
Łukasz Górski